ПРОЛЕТАРИИ ВСЕХ СТРАН, СОЕДИНЯЙТЕСЬ!

ЛЕНИНЕЦ

Орган Волгодонского горкома и Цимлянского райкома КПСС, Волгодонского городского и Цимлянского районного Советов депутатов трудящихся Ростовской области.

№ 53 (5099) | Среда, 3 апреля 1968 года. | Год издания 38-й. | Цена 2 коп.

ШИРЕ ФРОНТ ПОЛЕВЫХ РАБОТ!

Высокой выработки на бороновании зяби добивается тракторист зерносовхоза «Добровольский» коммунист Сергей Георгиевич Зайцев. При норме 60 гектаров он боронует 75—80.

НА СНИМКЕ: С. Г. Зайцев.

Фото А. Бурдюгова.

На орошаемых землях

Механизаторы вновь организованного звена по откорму крупного рогатого скота в зерносовхозе «Потаповский» начали полевые работы на орошаемых землях. За первые два дня трактористы Николай Стучилин и Василий Никифоров закрыли влагу на площади 102 гектара. Качество работы хорошее.

После закрытия влаги на этом поле тракторист Михаил Гаврилович начал предпосевную культивацию. Член звена Петр Ромась, закончив техуход за трактором, пришел на помощь механизаторам, которые закрывают влагу. Сейчас зябь заборонована на всей площади.

В две смены

Днем и ночью не утихает гул моторов на полях птицесовхоза имени Черникова. Механизаторы закрывают влагу. За первые сутки зябь заборонована на 644 гектарах. Качество работ хорошее.

Отлично трудятся в ночную смену механизаторы Владимир Сергеевич Пирогов и Григорий Яковлевич Парчук. При задании 55 гектаров за ночь каждый из них забороновал влагу на 80 гектарах.

Хороший старт взяли наши полеводы. Иначе и не может быть. Ведь коллектив борется за звание бригады высокой культуры земледелия.

А. ЕРМАКОВ,
председатель месткома первого отделения.

Дневник „Ленинца“

Использовать опыт передовиков

ВОТ И АПРЕЛЬ наступил. Стоят погожие дни. Подошло лучшее время для работ в поле. Механизаторам района предстоит забороновать десятки тысяч гектаров зяби, озимых посевов, трав, посеять яровые культуры. Задание немалое. Но земледельцы района пока не смогли повести наступление широким фронтом. Земля, обильно напитанная влагой, просыхает медленно.

А от обработки переувлажненной почвы эффекта мало. Бороны «мажут» поверхность полей, образуют сплошную корку. Тракторы оставляют глубокий след. Работать невозможно. Уходит дорогое время. Сев затянется. Что делать?

Работы надо вести выборочно. В любом хозяйстве, бригаде есть немало площадей с южными склонами, возвышенными участками, почва на которых созревает раньше. На них в первую очередь и нужно направить технику.

Именно так и поступают во многих хозяйствах района. В мясо-молочных совхозах «Дубенцовский», «Большовский», в зерносовхозе «Потаповский» внимательно следят за просыханием почвы на каждом поле. Механизаторы этих хозяйств, не теряя дорогого времени, успешно начали работы.

Производительно используется техника в мясо-молочном совхозе «Дубенцовский». Можно назвать немало механизаторов, агрегаты которых не знают вынужденных простоев. Это Петр Нефедов, Николай Тимофеев, Алексей Балашов и другие. Прошло несколько дней с тех пор, как начались полевые работы, а в этом хозяйстве уже закрыли влагу на площади более 4.000 гектаров.

Что ни день, все напряженнее ритм полевых работ и в других хозяйствах, расположенных на левобережье Дона. Механизированные звенья из зерносовхоза «Потаповский» приступили к предпосевной культивации почвы. Некоторые бригады уже закончили бороновать зябь. Заборонено около 150 гектаров посевов многолетних трав.

В мясо-молочном совхозе «Большовский» вслед за гусеничными тракторами со сцепками борон в поле вышли тракторы МТЗ с подвесными культиваторами. Рыхление проведено на площади 560 гектаров.

Начали полевые работы и колхозы правобережья реки. Первые сотни гектаров зяби заборонованы выборочно в колхозах имени Ленина, «Большевик» ,имени Орджоникидзе. Битву за урожай третьего года пятилетки ведут все хозяйства района.

Успеха в ней добьется тот, кто правильно организует труд, умело будет маневрировать техникой, не потеряет на полевых работах ни часу дорогого времени.

на Орджоникидзе, имени Карла Маркса, поставив сверх плана сотни центнеров мяса и молока.

С первых дней апреля

Коллектив Волгодонского лесоперевалочного комбината, соревнующийся за досрочное выполнение планов пятилетки, одержал новую трудовую победу. Квартальное задание по погрузке и отправке древесины по железной дороге завершено на три дня раньше срока. Сверх плана отправлено 10500 кубометров леса.

Успешно выполнено задание и по выпуску промышленной продукции. За первый квартал нынешнего года выпущено сверх плана древесно-стружечных плит 300 кубометров, пиломатериалов — 1300 кубометров, карбомидной смолы—320 тонн.

Мартовский план валового выпуска продукции перевыполнен на 45, а квартальный—на 60 тысяч рублей. План по реализации выполнен на 100 процентов.

С первых дней апреля рабочие и инженерно-технические работники предприятия включились в социалистическое соревнование за досрочное выполнение месячного задания.

Д. ИСМАГИЛОВ.
главный инженер лесоперевалочного комбината.

Для ткачихи коврового цеха Цимлянской прядильно-ткацкой фабрики Галины Андреевны Богуш важно не только перевыполнить сменное задание по выпуску готовой продукции, но и обеспечить ее высокое качество. И она добивается своего.

НА СНИМКЕ: ткачиха коврового цеха Г. А. Богуш за окончательной обработкой очередного ковра.

Фото И. Красовского.

КАПИТАЛЬНОЕ СТРОИТЕЛЬСТВО

В едином комплексе

Рядом с бывшим автоцехом дорреммашзавода поднялся новый корпус. Его возвели строители СУ-1 «Ростсельстроя». Высокое, с различными надстройками, обширными окнами, оно и сейчас наполнено рабочим гулом. Недавно отсюда ушли каменщики. Их место заняли субподрядчики.

— Мы выполняем задание по теплоизоляции кровли,—рассказывает бригадир УНР-102 Г. П. Калиниченко. —Фронт работы полностью обеспечен. После асфальтирования наложили мягкую кровлю, приступаем к остеклению окон.

Безостановочно работает подъемный кран, который то и дело подает груз на шестиметровую высоту. Асфальтировщики Г. Пономарев, Ю. Старочкин тут же укладывают материал по всему перекрытию. Они, имея богатый опыт, ежедневно перевыполняют нормы выработки.

Строительные работы на сооружении нового цеха ведутся в едином комплексе. Вместе с работниками УНР-102 трудятся рабочие треста «Южстальконструкция». Установка каркаса закончена, и теперь высотник В. Максименко, электросварщик И. Правдивый монтируют мостовые и подвесные кран-балки.

— Закончим эту работу,— говорит бригадир монтажников В. П. Петрухин,—приступим к укладке рельсового пути для мостовых кранов. Их будет четыре.

Вслед за этой бригадой идут рабочие треста «Кавэлектромонтаж».

— Мы уже установили распределительные щитки,— говорит бригадир В. С. Двенадцатов.—Теперь монтируем электропроводку.

Производственным планом стройуправления № 1 не предусматривается ввод в строй этого объекта. Но строители, подсчитав свои возможности, взяли на себя повышенное обязательство.

— К 15 мая,—заявил начальник СУ-1 т. Шпаченко,— строители и субподрядчики закончат весь объем работы. Останется лишь монтаж части оборудования, которое еще не поставлено заказчиком. Если дорреммашевцы выдадут все, что предусмотрено проектом, строители введут цех в эксплуатацию в нынешнем году, как и обещали.

...Мягко ложится асфальт на кровлю. Метр за метром тянется по стене электропровод. Субподрядчики не прекращают работу. В цехе устанавливается все, что нужно для производительного труда. Пройдет немного времени, и здесь станут хозяевами дорреммашевцы.

И. САШКИН.

Хотя письмо и не напечатано

Премия выплачена полностью

В присланном в редакцию газеты «Ленинец» письме рабочий дорреммашзавода В. П. Козлов писал о том, что его незаконно лишили части премиальных по итогам работы в январе. Письмо было направлено председателю завкома профсоюза т. Пахомову для принятия мер.

На днях т. Пахомов сообщил редакции, что жалоба Козлова В. П. была рассмотрена на заседании заводского комитета профсоюза. Вынесено решение выплатить тов. Козлову премиальные за январь 1968 года в полном размере.

ГОРОД — СЕЛУ

КОМСОМОЛЬСКИЙ СУББОТНИК

КОЛЛЕКТИВ передвижной механизированной колонны № 92 завершает строительство коровника в Потаповском зерносовхозе. Это — пусковой объект нынешнего года. Он крайне необходим хозяйству.

Комсомольцы передвижной колонны вместе со всей молодежью решили провести субботник по оказанию шефской помощи труженикам села.

Готовясь к субботнику, бюро комитета ВЛКСМ обратилось с призывом ко всем комсомольцам и молодежи принять участие в работе. Призыв был дружно поддержан. Двенадцать молодых рабочих изъявили желание выехать на строительный объект. Но когда к назначенному времени был подан транспорт, на месте сбора оказалось 22 человека.

За время субботника комсомольцы и молодежь показали образцы высокопроизводительного труда. Сменные нормы выработки были перевыполнены. Оштукатурено 64 погонных метра кормушек, 22 квадратных метра жижесборника. Сверх нормы участники субботника оштукатурили 15 квадратных метров стены, очистили и убрали строительный мусор в коровнике на площади более тысячи квадратных метров.

На субботнике добросовестно потрудились комсомольцы Людмила Гирева, Валерий Качурин, Надежда Исаева, Лилия Ефимова и другие. Все работали с огоньком, по-комсомольски.

Вместе с этим, среди нас нашлись и такие, которые не посчитались с мнением и желанием коллектива. Евгения Украинцева и Галина Романова, например, зная о решении бюро комитета комсомола о субботнике, дали согласие участвовать в нем, но на субботник не явились. Они поступили не по-комсомольски.

М. КАТЕЛЬВА,
секретарь бюро комитета ВЛКСМ ПМК-92.

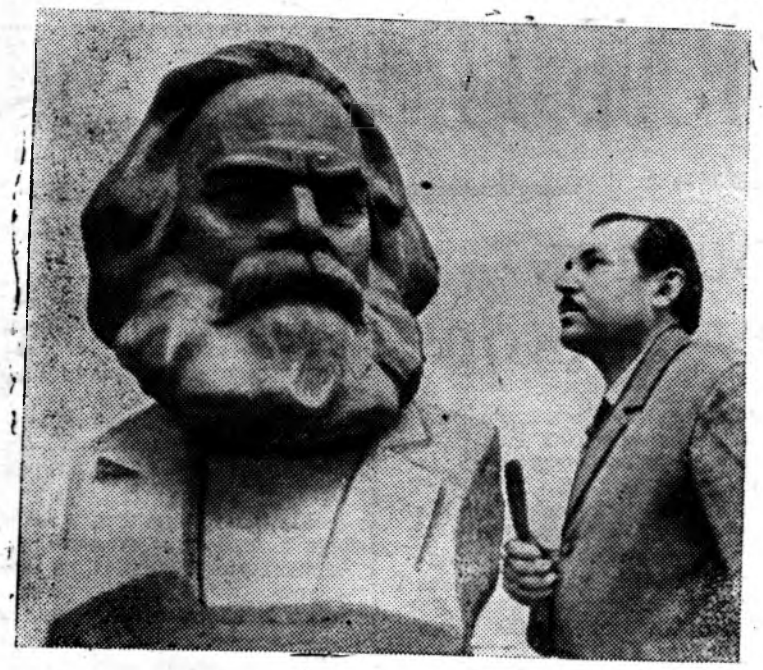

Львовский скульптор заслуженный деятель искусств Украинской ССР Яков Ильич Чайка завершил работу над скульптурным портретом основоположника научного коммунизма Карла Маркса.

НА СНИМКЕ: скульптор у своей новой работы.

Фото Ю. Шаповала.
Фотохроника ТАСС.

Крепим дисциплину труда

УСИЛЕНИЕ организаторской деятельности парторганизации неразрывно связано с повышением требовательности к кадрам, их ответственности за порученный участок работы. Каждый коммунист на деле должен осуществлять авангардную роль в коллективе.

Насколько партийной организации завода удалось этого достичь, свидетельствуют производственные показатели. Коллектив завода за год и 11 месяцев выполнил план первых двух лет пятилетки и выпустил сверх плана товарной продукции на 710 тысяч рублей. Наш завод первым в городе осуществил хозяйственную реформу и перешел на новые методы работы. Хозяйственная реформа полностью оправдала себя, в результате чего улучшилась производственная деятельность. На 9,5 процента возросла производительность труда, средний заработок увеличился на 3.5 процента, возросла фондоотдача. Выполнен план по всей номенклатуре изделий.

Увеличен ремонт дорожной техники. Так, если в 1967 году в среднем за месяц на заводе ремонтировали 40—45, то нынче ремонтируем 90—100 единиц. Сейчас идет подготовка к переходу на серийный выпуск автоприцепов с самосвальным кузовом и автоконтейнеров для перевозки грузов на автомобилях.

Решить задачи третьего года пятилетки можно лишь в том случае, если четко будет организован труд всего коллектива, если каждый рабочий будет добросовестно относиться к делу. Отношение рабочего к производству, постоянное укрепление дисциплины труда — эти вопросы повседневно находятся под контролем партийной организации каждого цеха и всего завода.

Жизнь доказала, что даже мелкое нарушение распорядка дня — опоздание, преждевременный уход с работы — ведет к потере сотен рабочих часов.

Как ни печально, но сегодня приходится констатировать, что в нашей организации есть еще коммунисты, которые нарушают общественную и производственную дисциплину, совершают прогулы, являются на работу в нетрезвом виде. Это в первую очередь относится к тт. Жилову, Чеботареву, Слезкову. Вот почему партийная организация завода не прекращает, а усиливает борьбу с прогульщиками, рвачами, злостными нарушителями трудовой дисциплины.

Путей укрепления трудовой дисциплины очень много. К примеру, улучшение социалистического соревнования. У нас на заводе ежедневно подводятся итоги соревнования. Они придаются гласности по местному радиовещанию. А в каждую пятницу итогам соревнования за неделю посвящается специальный выпуск радиогазеты.

Партийная жизнь

По решению партийного комитета на заводе создана специальная комиссия, которая рассматривает материалы о нарушителях дисциплины. По вторникам эта комиссия совместно с активом цехов рассматривает поведение того или иного нарушителя трудовой дисциплины. Комиссия вносит свои конкретные предложения о мерах наказания и в то же время ведет разъяснительную работу.

В итоге на заводе резко сократилось число прогулов и случаев нарушения общественного порядка. В марте совершено лишь два прогула.

Токаря А. Коробецкого на заводе считали неисправимым человеком. Он часто совершал прогулы, нарушал распорядок дня, приходил на работу в нетрезвом виде. Общественная комиссия серьезно подошла к воспитанию Коробецкого. О нем заговорили на заводе, обсуждали на заседании комиссии. Общественные меры воздействия помогли Коробецкому изменить свое отношение к труду. Сейчас токарь является одним из лучших производственников.

Поведение протяжника тов. Поздякова в предыдущие годы также обсуждали почти на каждом заседании месткома или профсоюзном собрании. И только лишь после серьезного разговора на заседании комиссии тов. Поздняков изменил свое поведение и в настоящее время является примерным производственником. Коллектив механического цеха избрал его председателем цехового комитета профсоюза.

Вопросы укрепления дисциплины труда постоянно поднимаются на общецеховых собраниях, заседаниях бюро. Так, в первом квартале текущего года во всех цеховых парторганизациях проведены собрания с повесткой дня: «Коммунист в своей парторганизации». На этих собраниях конкретно говорилось об отношении коммуниста к труду, к дисциплине, к интересам своего завода.

В каждом цехе нарушение трудовой дисциплины стало чрезвычайным происшествием. Коммунисты не проходят мимо этих фактов. Со всей строгостью получают должное те, кому не дорога честь коллектива завода, цеха. Именно им и создают нетерпимую обстановку.

Рассматривая вопросы укрепления трудовой дисциплины, мы придаем большое значение воспитанию молодежи на лучших традициях коллектива. Перед молодежью завода выступали ветераны труда, участники Великой Отечественной войны. Особенно запомнились выступления комсомольца тридцатых годов тов. Гладкова, участников войны тт. Левкина, Михайлова, Ястребова.

Ведя непримиримую борьбу с нарушителями трудовой дисциплины, с расхлябанностью на производстве, с равнодушием и беспринципностью коммунисты дорремашзавода, без сомнения, добьются укрепления трудовой дисциплины, а это — залог выполнения производственной программы и обязательств коллектива в третьем году пятилетки.

В. СТАНЧЕНКО,
секретарь парткома дорремашзавода.

Воспитывает рабочая гвардия

ТЕЛЕГРАММА, как и все почти поздравительные телеграммы, заканчивалась пожеланиями успеха в работе, счастья в личной жизни. Подпись — Ягодников Николай. Недавно он сам работал рядом с теми, кого сейчас издалека поздравлял с праздником. Николая почти подростком приняли в цех, обучили хорошей профессии. А в прошлом году торжественно проводили в армию, дав наказ «не подвести рабочий класс».

Телеграмму, пришедшую в канун 50-летия Октября, читали всем цехом — «от нашего Николая»...

И так всегда: молодежь приходит и уходит, а «старички» все еще продолжают переживать за судьбу, за дальнейший трудовой путь такого вот Николая или Володи. Путь, который начался здесь, в электроцехе Волгодонского химкомбината.

В прошлом году пришли сюда после окончания школы семь юношей. В позапрошлом — двенадцать. А еще подростки, не окончившие школу. У каждого свой характер, не установившиеся жизненные взгляды. Вот этим установлением и должны были в первую очередь заняться кадровые рабочие цеха, принявшие учеников. Специальности их могут обучить и на курсах техучебы, которые в обязательном порядке проходят новички. А вот проследить, чтобы заинтересованность парня в работе не ограничивалась рублем — для этого одних курсов мало. И бригадиры узнают об отметках своих подопечных, рекомендуют их на подготовительные курсы в институт, помогают им распределить время так, чтобы и на тренировки в спортивные секции успеть.

Впрочем, рубль — это тоже стимул. Вот сумели парней в короткий срок подготовить к сдаче экзаменов на разряд — и принесли ребята матерям свою первую «настоящую» зарплату. Прошлогодние десятиклассники сейчас у нас работают по второму и третьему разрядам. Обучали их электромонтеры релейной службы А. П. Захаров и А. П. Шаповалов, электромонтер-кабельщик Булгаков и другие — все мастера высокого класса. Не просто добросовестные рабочие, а творческие, изобретательные люди. От учеников требуют того же: не просто исполнять, а думать, как ту или иную операцию сделать лучше. Тут сам пример играет воспитательную роль. А у нас в цехе рационализаторские предложения рабочих, внедренные только за два последних года, исчисляются десятками.

Творческие поиски продолжаются и в этом году. Коллектив цеха включился в соревнование за досрочное выполнение планов пятилетки. Объявлен поход за повышение производительности труда, экономию средств и материалов.

Еще совсем недавно, например, очень часто выходили из строя и требовали капитального ремонта асинхронные электродвигатели. Теперь это случается намного реже: по рацпредложению А. П. Шаповалова и А. В. Комова была разработана и внедрена простая и надежная схема защиты двигателей. А электромонтеры А. И. Алексенко и Н. Д. Шпитальный предложили изменить схему управления и защиты высоковольтных электродвигателей воздуходувных агрегатов в производстве СЖК. При этом значительно упростилось обслуживание агрегатов и стало возможным быстро, буквально за одну-две минуты, определить причину аварийного отключения электродвигателя. И, следовательно, в короткий срок устранить эту причину.

Сейчас работаем над внедрением аппарата для стыковой сварки электрообмоточных проводов, предложенного электрослесарями А. П. Захаровым и Н. М. Абросимовым. Этот аппарат поможет нам улучшить качество реставрации провода и даст большую экономию.

О результатах труда коллектива наглядно свидетельствует, если можно так выразиться, кривая роста его производственных успехов. В январе мы выполнили план на 100,6 процента. В феврале — на 101,7 процента. А в марте уже 26 числа план был выполнен на 110,6 процента — по производственному календарю у нас начался апрель.

В этих успехах — большая заслуга и нашей молодежи. Таких, как Надя Лисицына и Саша Евтушенко, Василий Панарин и Петр Петренко, берущи пример со своих учителей.

Петренко, Скибе, Блошкину, Никанорову и другим в этом году придется расстаться с нами — они уйдут в армию. Коллектив цеха воспитал достойное пополнение.

Впрочем, навсегда ли они уйдут, эти ребята? Владимир Светличный и Иван Коневский, например, отслужив, вернулись к нам. И не только они. Но если и не вернутся — уроки рабочей гвардии цеха запомнятся им надолго...

В. РЫБАЛКО,
начальник ремонтного участка цеха № 11 химкомбината.

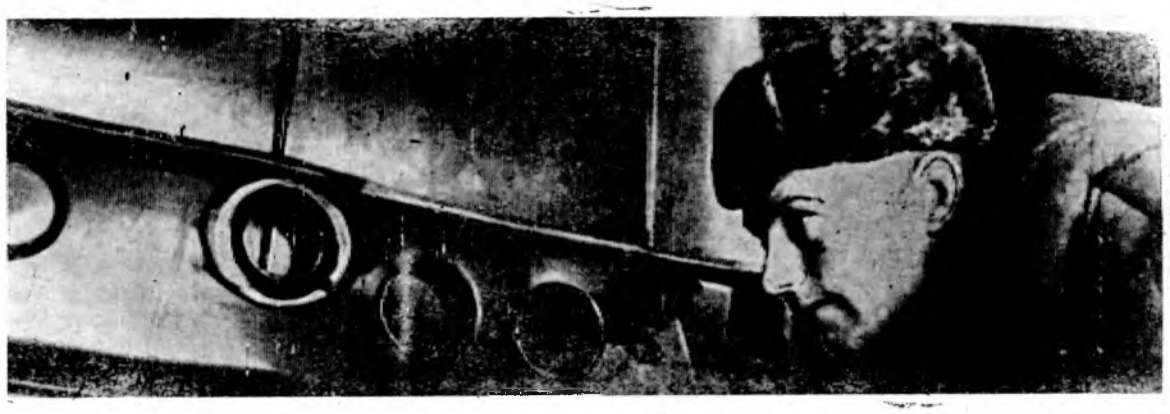

Иван Сергеевич Никонов — один из лучших шоферов сельхозартели «Клич Ильича». Ему поручают доставку грузов для хозяйства из Ростова, Сальска, Шахт и других городов.

НА СНИМКЕ: И. С. Никонов

Фото А. Бурдюгова.

НА ЭКОНОМИЧЕСКИЕ ТЕМЫ

О чем говорят цифры

ДАВНО закончено составление годовых отчетов и промфинпланов. Составлены и доведены производственные задания до отделений, бригад и ферм. Времени для того, чтобы тщательно проанализировать, сопоставить цифры годовых отчетов колхозов и совхозов достаточно.

В целом по хозяйствам управления план продажи государству всех видов животноводческой продукции значительно перевыполнен. Сверх плана продано 2098 центнеров мяса, 28895 центнеров молока, 852 тысячи штук яиц и 245 центнеров шерсти. По сравнению с 1966 годом, в юбилейном году продано государству больше мяса на 2728 центнеров, молока—на 10949 центнеров, яиц — на 299 тысяч и шерсти—на 386 центнеров.

Но с продажей продукции растениеводства дело обстоит хуже. План поставок подсолнечника выполнен на 96,6 процента, овощей—на 168,4 процента, а зерна — только на 60,4 процента. Конечно, сказались неблагоприятные климатические условия года. Но среднегодовая сдача зерна за два последних года по сравнению с 1961—1965 годами в полтора раза выше. Если в 1961—1965 годах в среднем за год колхозы продавали государству 313304 центнера зерна, то за два последних они продавали ежегодно по 518.051 центнеру.

Отрадно, что в хозяйствах управления наблюдается планомерный рост производства основных видов продукции и, особенно, в последние два года.

Так, среднегодовые показатели последних двух лет выше среднегодовых предшествующей пятилетки (1961 — 1965 гг.) по производству зерна —на 24,6, подсолнечника—на 37,5, мяса — на 10 процентов, а по колхозам «Клич Ильича», имени Карла Маркса и «Искра» — в полтора раза. Среднегодовое производство молока по сравнению с предшествующей пятилеткой выросло на 27 процентов, а по колхозам—на 51 процент. За семь лет производство молока в колхозах увеличилось в два раза.

Производство яиц увеличилось на 43,3 процента (по колхозам — на 62 процента). В полтора раза выросли денежные доходы колхозов.

Район в целом справляется с выполнением планов производства и продажи продуктов государству. Но тем не менее, создалось очень тревожное положение в отдельных колхозах и особенно в совхозах. Не все хозяйства поспевают за среднерайонными темпами развития, не все выполняют установленные планы продажи продукции государству. А некоторые совхозы производство и реализацию основных видов продукции даже снизили.

Так, в прошлом году не выполнили план продажи мяса государству колхозы «Искра» и «Большевик». Причем эти хозяйства снизили продажу мяса в сравнении с прошлым годом соответственно на 17 и 24 процента. Совхоз «Добровольский» план сдачи мяса выполнил за счет значительного снижения выходного поголовья. И если за один год продажа мяса снизилась на 10 процентов, то в 1968 году разрыв может увеличиться еще более. Снижено здесь производство молока и мяса и в сравнении со среднегодовым производством за предшествующую пятилетку.

На 16 процентов снизил производство мяса за прошлый год мясо-молочный совхоз «Большовский». Среднегодовое производство мяса в этом совхозе за два последних года в сравнении со среднегодовым производством в предшествующей пятилетке возросло всего на два процента, в то время как в целом по управлению рост составил 10 процентов.

Вызывает большую тревогу низкая эффективность использования орошаемых земель. В прошлом году на поливных землях урожай зерновых составил 17,8 центнера, в мясо-молочном совхозе «Дубенцовский»— 15,7, а в зерносовхозе «Добровольский» —всего 14,9 центнера с гектара. В колхозе «Клич Ильича» на богарных землях получено в том же году по 15,9 центнера зерна с гектара, т. е. на один центнер больше, чем в совхозе «Добровольский» на поливе. В этом же совхозе в звене т. Романца урожайность почти в два раза выше, чем в среднем по совхозу.

Если в целом по управлению за последние два года среднегодовой прирост зерна составил 24,6 процента, а по колхозам — 44 процента, то в мясо-молочном совхозе «Большовский», который имеет 3563 гектара орошаемых земель, производство зерна за два последних года в сравнении с предшествующей пятилеткой снижено на 15 процентов или на 18293 центнера в год.

Ненормально и то, что в совхозах «Большовский», «Потаповский» и особенно «Добровольский» в связи с постоянным ростом технической оснащенности и повышения заработной платы из года в год увеличиваются производственные затраты и, что наиболее опасно, — рост производственных затрат опережает рост производства продукции. Причем размер производственных затрат значительно превышает получаемую выручку от ее реализации.

Так, за последние шесть лет в совхозе «Добровольский» производственные затраты составили 13.313 тысяч рублей, а производство продукции в оценке по государственным сдаточным ценам за этот период составило 9.818 тысяч рублей или 73,7 процента к производственным затратам.

Еще худшее положение получается по этому же совхозу, если сопоставить размер производственных затрат с получаемой выручкой от реализации продукции. За шесть последних лет производственные затраты превысили 13 миллионов рублей, а выручка от реализации продукции за этот же период составила всего 8.089 тысяч рублей или 60,7 процента, т. е. для покрытия производственных затрат за шесть лет совхозу не хватает 5.224 тысяч рублей.

Да и как может быть иначе, если здесь почти всю получаемую выручку расходуют на заработную плату. Например, в 1967 году из полученных от реализации продукции 1.194 тысяч рублей выплачено зарплаты 1.011 тысяч рублей. 95 процентов всех доходов израсходовано на зарплату. И хотя государственная дотация давно отменена, зерносовхоз «Добровольский» все еще находится на иждивении. За шесть лет он получил от государства в порядке оказания финансовой помощи более 3,5 миллиона рублей. В 1967 году он получил от государства более одного миллиона рублей, почти столько, сколько получил собственных средств от реализации продукции.

Большие убытки в этом году имели все совхозы. Для того, чтобы в третьем году пятилетки добиться рентабельного ведения всех отраслей производства, в колхозах и совхозах принимаются меры. Активизировали свою работу общественные советы экономического анализа, многие производственные участки переводятся на хозрасчет. Перед тружениками колхозов и совхозов в третьем году пятилетки стоит задача преодолеть отставание по производству продукции, сделать каждую отрасль рентабельной.

И. ГЛУХОВСКИЙ,
главный бухгалтер сельхозуправления.

НОТ — в сельское хозяйство

КНИЖНАЯ ПОЛКА

Среди многочисленных проблем сельского хозяйства нашей страны наиболее важной является проблема научной организации труда людей, занятых выполнением производственных процессов и функций по управлению и обслуживанию сельскохозяйственного производства.

Предлагаем по этому вопросу следующую литературу:

Научная организация и экономическое стимулирование труда в сельском хозяйстве. Тезисы докладов и сообщений, М., 1966. Вып. 1. 74 стр. Вып. 2. 63 стр. Вып. 3. 72 стр. Вып. 4. 75 стр.

В четырех выпусках изложены основные направления исследований в области организации, нормирования и рационализации труда, методике исчисления и анализа использования рабочего времени и организации двухсменной работы в колхозах и совхозах на основании опыта передовых хозяйств.

Рассматриваются вопросы материального стимулирования и оплаты труда, физиологические методы исследования и научной организации труда, рационализация и пути совершенствования нормирования труда.

Говорится о состоянии и резервах повышения производительности труда и влиянии интенсификации и химизации на производительность труда, совершенствовании учета, использовании элементарных математических методов исследования производительности труда и о других вопросах НОТ.

Рекомендации первой Всероссийской научной конференции по проблеме: **«Научная организация и экономическое стимулирование труда в сельском хозяйстве».** Москва, 7—12 декабря 1966 года. М., 1967 г. 20 стр.

Рекомендации по основным вопросам и направлениям исследований в научной организации труда, по нормированию труда и рационализации трудовых процессов, медико-биологических исследований труда, научным основам планомерного распределения и рационального использования трудовых ресурсов в сельском хозяйстве. Даются советы по измерению, анализу и планомерному использованию резервов роста производительности труда.

Вопросы научной организации труда и управления в сельском хозяйстве. Харьков, 1967. 188 стр.

В сборнике помещены статьи по организации управления в колхозах и совхозах и использовании экономико-математических методов в управлении сельскохозяйственным производством. Даются сведения о рациональной технологии и организации рабочих процессов, разделении и оплате труда, использовании трудовых ресурсов и производительности труда, организации рабочего дня и рабочего места, использовании рабочего времени.

Эти книги требуйте в библиотеках района, выписывайте по межбиблиотечному абоненту в Ростовской научной библиотеке им. Карла Маркса.

ОМЕЛЬЯНЕНКО,
библиограф Ростовской государственной научной библиотеки им. Карла Маркса.

СОВЕТЫ ОВОЩЕВОДАМ

Выращивайте ранние помидоры

Чтобы получить ранние помидоры на приусадебном участке без дорогостоящих парников, нужно высевать прямо в грунт семена лучших скороспелых сортов.

Лично я для высева в грунт использовал сорта, выведенные Грибовской селекционной станцией: «грибовский - грунтовой», «скороспелка-165», «скороспелый-хавский». Приобретал их в магазине «Семена-почтой» по адресу: п/о Лесной Городок, Московской области, Одинцовский район.

Готовлю семена к посеву так: в стакане воды растворяю чайную ложку столовой соли и высыпаю семена помидоров, помешивая их. Всплывшие семена — недоброкачественные. Осевшие же на дно стакана промываю водой и оставляю на сутки в растворе столовой соды (1 грамм соды на стакан воды). Через сутки раствор сливаю, семена просушиваю до сыпучести и высеваю совместно с ранее обработанными в тех же растворах, но только пророщенными семенами того же сорта.

Посев следует производить с заделкой семян на глубину в 3—4 сантиметра по 2—3 штуки одних и других семян в лунки или канавки (с расчетом дальнейшего полива) с расстоянием в ряду 30 сантиметров и между рядами в 40 сантиметров.

Проросшие семена взойдут раньше и могут вымерзнуть в случае низких утренних температур. Сухие же взойдут несколько позже, пройдя стадию яровизации, и им не будут страшны слабые заморозки.

В дальнейшем, когда заморозков уже можно не ожидать, сеянцы следует проредить, удаляя слабые.

С повышением температуры сеянцы резко пойдут в рост и будут более жизнеспособными, чем рассада, высаженная из парника.

Установлено, что семена, обработанные в содовом растворе и посеянные в холодный грунт, где они проходят стадию яровизации, отстают от парниковой рассады всего до двух недель. Этот разрыв времени созревания плодов можно сократить. Для этого куст надо формировать в один или два стебля, оставляя от 2 до 7 кистей-соцветий на кусте. А остальные надо удалить.

Делают это следующим образом: по мере роста сеянца снизу до первого соцветия удаляются все пасынки, так как рост пасынков ниже первого соцветия сильно угнетает куст и задерживает созревание плодов. В непосредственной близости к первому соцветию, кроме главного, следует оставить еще один стебель, если формировать куст в два стебля. У пасынков, образующихся выше первой кисти, рекомендуется делать прищепку, в результате чего кисти на таких пасынках не образуются.

При обработке соцветий препаратом «ТУ» урожай повышается от 21 до 94 процентов за счет увеличения размеров плодов, ускоряются сроки созревания. При этом важно, чтобы грунт имел достаточно питательных веществ, для чего нужно вносить минеральные и органические удобрения.

Поливные помидоры надо опрыскивать 1—3 раза в сезон однопроцентной бордосской смесью.

Выполнение этих мероприятий позволит овощеводам-любителям вырастить ранние помидоры.

В. БЕЗУГЛОВ,
овощевод-любитель.

4 АПРЕЛЯ — ДЕНЬ ОСВОБОЖДЕНИЯ ВЕНГРИИ ОТ ФАШИСТОВ (1945 г.). Венгерский национальный праздник

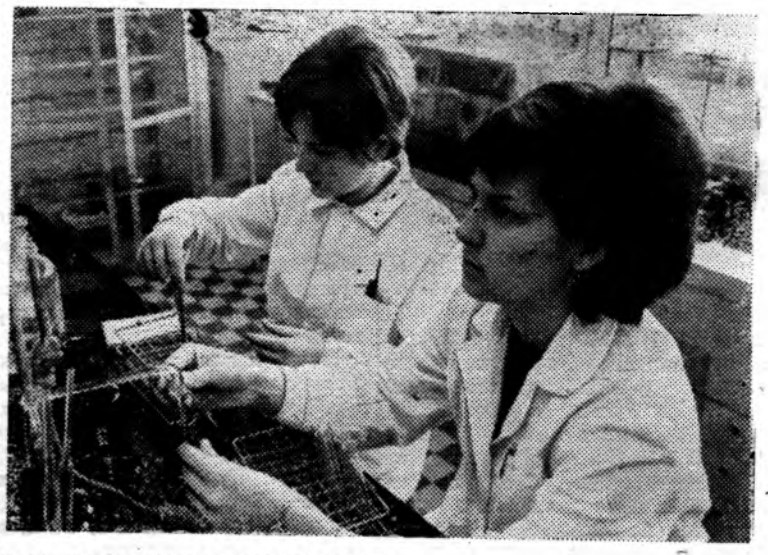

Эти девушки работают в лаборатории новой больницы в городе Хатване. Она оснащена современным медицинским оборудованием и рассчитана на 452 койки. Вместе с опытными специалистами здесь увлеченно трудится молодежь. Давшая ей образование, народная власть предоставила также и все условия для применения и творческого развития полученных знаний.

□

Петский комбинат расположен в одном из важнейших промышленных центров на западе Венгерской Народной Республики. Предприятие, издавна пользующееся славой крупного производителя минеральных удобрений — так называемой петской соли, продолжает расти. Несколько месяцев тому назад здесь было завершено строительство еще одного объекта (на снимке внизу).

Фото МТИ—ТАСС

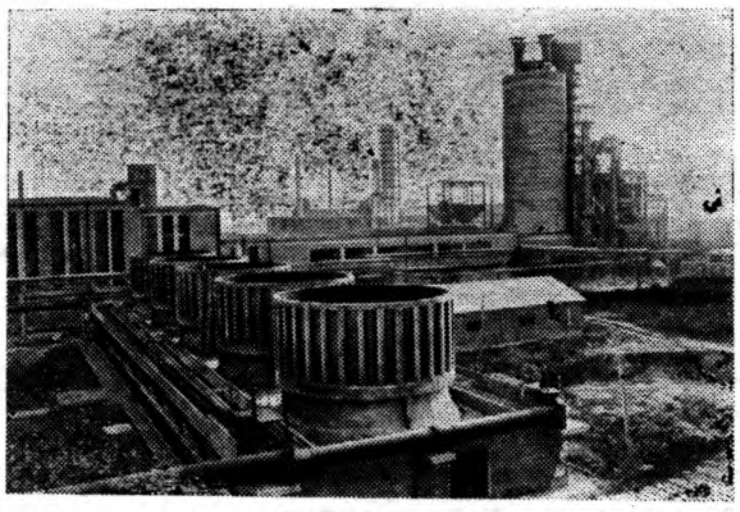

В ГОРОДСКОМ ДОМЕ ПИОНЕРОВ

В часы досуга

ЗДЕСЬ всегда оживленно. Но особенно много ребят побывало в городском Доме пионеров в дни весенних каникул. Одни спешили на репетиции кукольного театра, другие — на занятия в различных кружках.

В период каникул кукольный театр Дома пионеров в сопровождении чтецов и певцов побывал в первой, восьмой и шестой школах города, где ребята выступили с интересной программой перед октябрятами.

Многие из юных артистов — не новички в кукольном театре. Например, Люда Плужникова из седьмой школы, Лариса Кан и Оля Ищенко из восьмой школы еще в 1966 году на областном смотре художественной самодеятельности были награждены дипломами II степени.

Успешно выступает в театре кукол и ученица шестого класса школы № 7 Инна Донская. Руководит этим кружком Вера Михайловна Жаханович.

В эти же дни в адрес Дома пионеров пришла бандероль из Казахстана. В ней оказались три номера республиканской пионерской газеты. Это выполнили просьбу волгодонских школьников пионеры братской республики.

Такие бандероли в Дом пионеров пришли изо всех союзных республик. Это позволило ребятам оформить к предстоящему дню печати стенд, на котором представлены пионерские газеты 15 республик. В день печати 15 пионеров - экскурсоводов расскажут школьникам о газетах каждой из республик страны Советов.

И еще одно событие в дни школьных каникул останется надолго в памяти ребят—празднование столетия А. М. Горького. Этот утренник они провели в кинотеатре «Восток», где выступили с чтением «Песни о соколе» и «Песни о Буревестнике», с инсценировкой по рассказу Горького «Дед Архип и Ленька».

Л. КУЗНЕЦОВА,
ученица школы № 7.

ПРИГЛАШАЕМ ВО ДВОРЕЦ

Правление Дворца культуры «Юность» решило в апреле провести во дворце многие мероприятия. К ленинским дням здесь организуется лекторий «Вечно живой», посвященный 98-летию со дня рождения В И. Ленина. Слушателям этого лектория будут прочитаны лекции: «В. И. Ленин — вождь революции», «В. И. Ленин— основатель и руководитель Советского государства», «Образ В. И. Ленина в кино» и другие. После каждой лекции — демонстрация художественных кинофильмов об основателе Советского государства. Работать кинолекторий будет каждую субботу.

В апреле состоятся также два занятия университета культуры, которые посвящаются дню рождения Ильича, на темы: «Музыка в жизни В. И. Ленина» и «Образ В. И. Ленина в кино».

В этом же месяце правление ДК «Юность» проводит ряд мероприятий, посвященных 50-летию Ленинского комсомола, 150-летию со дня рождения Карла Маркса. Вместе с горкомом комсомола запланировано обсудить новый широкоэкранный художественный кинофильм «Татьянин день», который будет демонстрироваться во дворце 6 и 7 апреля. Кинофильм посвящен памяти Лизы Пылаевой, девушки смелой и решительной, стоявшей у истоков нашего комсомола.

Любители кино увидят в апреле на экране дворца также новую цветную музыкальную кинокомедию «Нет и да», польскую кинокомедию «Полный вперед».

Приглашаем вас во Дворец культуры «Юность».

В. САБЛИНА,
директор ДК «Юность».

Сохраним рыбные богатства

Приближается время, когда рыбы разных пород начнут нереститься. Хорошие места для нереста — нижняя часть реки от Цимлянской плотины с прилегающими котлованами, а также многочисленные мелкие затоны Цимлянского водохранилища.

В период нереста рыб, надо строго соблюдать установленные правила рыболовства. Об этом шел разговор на состоявшемся собрании общественных инспекторов, которое проводила инспекция Цимлянской рыбоохраны. Был заслушан отчет о работе общественных инспекторов за прошедший год, намечены задачи.

Общественность должна оказать большую помощь в охране рыбных богатств. Надо помнить, что в Цимлянском водохранилище и на реке Дон в течение всего года запрещается лов белуги, севрюги, осетра, стерляди и толстолобика. За причиненный ущерб с нарушителей будет взыскиваться штраф.

На собрании избраны общественные инспектора рыбоохраны. Государственный рыбинспектор К. К. Савельев провел инструктивное занятие с ними, рассказал, как надо строить свою работу, чтобы сохранить и умножить рыбные богатства.

Н. ЗАДОРОЖНЫЙ.

Из зала суда

За браконьерство — к ответу

На днях Цимлянский народный суд в открытом судебном заседании рассмотрел дело по обвинению в браконьерстве А. Кураева и В. Горошко. Как было установлено, А. Кураев уже в нынешнем году трижды задерживался за незаконный лов стерляди в запретных местах и запрещенными снастями. Несмотря на меры, принятые рыбинспекцией, браконьер продолжал нарушать установленные правила.

За систематическое браконьерство А. Кураев осужден к полутора годам лишения свободы.

Другой браконьер — В. Горошко осужден к одному году лишения свободы. С обоих любителей легкой наживы взыскано за причиненный ими государству ущерб.

Были задержаны и подвергнуты административному наказанию В. Журавлев (из г. Цимлянска), Г. Левченко и А. Санько (из г. Волгодонска), В. Уханов и М. Щербаков (из пос. Ново-Соленого) и другие.

Установленные правила и законы нарушать не дозволено никому.

А. ХУДЯКОВ,
рыбинспектор.

СКОРО ТИРАЖ

7 апреля в рабочем поселке Тарасовском состоится очередной тираж по выигрышным вкладам.

Тиражи выигрышей проводятся по республикам, краям и областям два раза в год; в первой декаде апреля и первой декаде октября. В них принимают участие все вклады, внесенные на выигрышные счета, не закрытые ко дню проведения тиража. На каждую тысячу счетов по выигрышным вкладам в тираже разыгрываются 25 выигрышей: один из них— в 200 процентов, два—по 100, два—по 50 и 20 выигрышей по 25 процентов средней суммы вклада, хранящегося на счете в течение полугодия.

На каждом выигрышном счете лучше всего хранить не свыше 1000 рублей, потому что, если выигрыш выпадает на счет, на котором хранилась более крупная сумма, то все равно сумма выигрыша исчисляется, исходя из средней суммы вклада в 1000 рублей. Поэтому вкладчик имеет право открыть в сберегательной кассе два или несколько выигрышных счетов.

Тиражи по выигрышным вкладам проводятся открыто, на них присутствуют рабочие, колхозники, интеллигенция.

Н. ПОЛУХИН,
инспектор-ревизор Цимлянской центрсберкассы.

За редактора В. АКСЕНОВ.

ВОЛГОДОНСКАЯ КОНТОРА ОБЩЕСТВЕННОГО ПИТАНИЯ
производит закуп мяса: говядины, мясной свинины, баранины, ранней зелени у частных лиц.

КОМБИНАТУ СТРОЙМАТЕРИАЛОВ № 5 «РОСТСЕЛЬСТРОЯ»
ТРЕБУЮТСЯ
на постоянную работу:
бетонщики,
слесари-ремонтники,
слесари по изготовлению металлоконструкций,
столяры-плотники,
разнорабочие (мужчины),
грузчики по разгрузке вагонов с цементом и щебнем.
Оплата труда сдельно-премиальная. Одиноким предоставляется общежитие. Обращаться в отдел кадров бетонного завода.

ЦИМЛЯНСКОЕ СЕЛЬПО
ПРИНИМАЕТ
на комиссионных началах от всех граждан, колхозов **крупный рогатый скот, свиней, овец, коз, птицу в живом и убойном весе, а также растительное масло, сало, крупяные изделия, рис, мед пчелиный, зерно всех культур, муку.** Все магазины закупают куриное яйцо, консервные стеклянные банки всех емкостей, винно-водочную посуду.

МЕНЯЮ КВАРТИРУ
изолированную, из 2 комнат, 31,5 кв. м., газ, горячая вода, балкон, на четвертом этаже, в центре г. Свердловска на равноценную квартиру в г. Волгодонске. Обращаться: г. Волгодонск, ул. Лермонтова, 6, кв.2.

КОГДА В ГОРОД ПРИХОДИТ ВЕСНА...

ЭХ, ДОРОГИ!..

Я — старожил Волгодонска. Здесь пришлось мне трудиться, здесь и на пенсию ушел. Город особенно дорог мне. И поэтому те или иные беспорядки или неурядицы глубоко волнуют и тревожат.

Взять, к примеру, дороги. Каждый год выполняется большой объем работ по их ремонту, асфальтированию тротуаров. А все равно в непогоду без сапог не обойтись. И лишь потому, что работы зачастую ведутся с большими нарушениями правил дорожного строительства. И через короткий промежуток времени вновь требуется ремонт.

По переулку Первомайскому, например, от автобусной остановки в сторону универмага, участок асфальта имеет разрывы, где в непогоду возникают непроходимые болота. То же самое наблюдается возле спецшколы-интерната, где уровень дороги занижен.

Трудно пройти в непогоду также по тротуарам от переулка Первомайского по улице Морской к хозяйственному магазину и к автобусным остановкам: здесь также большие выбоины и рытвины.

А ведь их можно заделать без больших затрат: замостить боем кирпича и засыпать песком.

Все дороги в нашем городе закреплены за предприятиями и ЖКО. Но настоящего хозяина все же не чувствуется. Вот и разрушается асфальт раньше времени, в выбоинах скапливается грязь и пыль.

В. КУЗЬМИН,
бывший дорожный мастер.

НАШ АДРЕС: Волгодонск, улица Волгодонская, 12, редакция газеты «Ленинец».

ТЕЛЕФОНЫ: редактора — 26-31; зам. редактора, ответственного секретаря, отделов промышленности и писем—24-24; сельхозотдела—26-44; бухгалтерии—24-49; типографии—24-74.

Газета выходит во вторник, среду, пятницу и субботу.

Типография № 16 Ростовского областного управления по печати, г. Волгодонск.

Заказ № 438. Тираж 8.314.

История города в цифровом формате
Город Волгодонск (Ростовская область)
2015 год

ВОЛГОДОНСКОЕ (ГОРОДСКОЕ) МЕСТНОЕ ОТДЕЛЕНИЕ
ВСЕРОССИЙСКОЙ ПОЛИТИЧЕСКОЙ ПАРТИИ
«ЕДИНАЯ РОССИЯ»

Администрация города
ВОЛГОДОНСКА

Централизованная библиотечная система
Волгодонска

Финансовая поддержка проекта

АО «Атоммашэкспорт» http://www.atomexp.ru/
Генеральный директор Куликов Сергей Сергеевич
Первый заместитель генерального директора Кривошлыков Николай Иванович

ООО «Регионпромсервис» (РПС) http://ooorps.ru/
Директор Самсонов Сергей Юрьевич
Заместитель директора по коммерческой части Голотин Вячеслав Васильевич

Разработка и техническое исполнение ООО «Консалтинг» директор Зиненко Юрий Викторович